

Referat

Grønt Råds møde – efterår 2018

Tid:	Torsdag, den 25. oktober 2018 kl. 17-20
Sted:	Egedal Rådhus, Dronning Dagmars Vej 200, 3650 Ølstykke
Kontakt:	Center for Teknik og Miljø, Michael Øllgaard, Tlf. 72 59 73 40, 24 89 33 62, michael.ollgaard@egekom.dk

Deltagere:

Gæst

Heidi Thorstensen, Rudersdal Kommune

Organisationer

Hatla Johnsen, Agrovi/NOLA

Søren Vinding (Suppleant), DN

Arne Kristensen, DH

Paw Meineche Marnæs, EIF

Lone Lunding, Landsbyrådet

Gunnar Brüscher, Friluftsrådet

Peter Egemose Grib, KVE

Steffen Erichsen, Historisk Forening

Troels Brandt, Foreningen Naturpark
Mølleåens Venner

Søren Vestergaard, Værebros Ålaug

Alice Nørhede, DOF

Hans Stage, Egedal Jægerråd

Charlotte Mølgaard, Naturstyrelsen

Byrådsmedlemmer

Bo Vesth (V)

Ib Sørensen (A)

Anne-Mie Højsted Johansen (A)

Hamad Mahmoud (A)

Niels Lindhardt Johansen (C)

Jacob Peter Loessl (B)

Administrationen

Ingela Karlsson, Centerleder CTM

Amalie Dombernowsky, Plangruppen
CPK

Thomas Jakobsen, Afdelingsleder Vand
og Natur

Michael Øllgaard, Naturgruppen

Ordstyrer: Bo Vesth, formand for TMU

Dagsordenspunkt
1. Velkommen og Præsentationsrunde (Bo Vesth) <ol style="list-style-type: none">Velkommen til nyt medlem Alice Nørhede fra Dansk Ornitologisk Forening EgedalVelkommen til nyt medlem Charlotte Mølgaard fra NaturstyrelsenInformation om nyt medlem Jørn Arne Nielsen, Egedal Erhvervsforening (afbud)
2. Referat fra sidste møde godkendt. Referatet kan ses på http://www.egedalkommune.dk/politik/naevn-og-raad/groent-raad
3. Nyt fra Center fra Plan, Kultur og Erhverv (CPK) <ol style="list-style-type: none">Centeret får nyt navn fra 19. november 2018 Nyt navn: Center for By, Kultur og Borgerservice (CBK)Status på udvikling af ny Planstrategi med fokus på afsnittet om natur – ved Amalie Dombernowsky, CPK Amalie præsenterede status for udarbejdelse af ny Planstrategi. Se bilag 1 Planstrategi. Friluftsrådet ville vide, om der stadig kan ændres noget i Planstrategien. Det blev bekræftet med ja af Planudvalgets formand.
4. TEMA <u>Bynær Natur</u> Heidi Thorstensen fra Rudersdal holdt oplæg, se bilag 2 Rudersdal PP. De vigtigste punkter: <ul style="list-style-type: none">Der slås så lidt græs som muligt i de udvalgte parker.Alt dødt ved, græs og blade forbliver i parken – nogle steder som kompostbunker.Afbrænding af naturenge i tidligt forår normalt i 1. og 2. uge/april, når ingen dug falder og det har været en uge tørt. Det kan ikke ske hvert år.Rabatter slås 1-2 gange årligt afhængig af trafikikkerhedskrav. Ved slåning i maj kommer flere arter, men rugende fugle kan være en udfordringInformation til borgere er vigtigt – ellers mange klager

Debat og spørgsmål

Det blev bemærket, at tiltagene bør spredes til private og erhvervsområder.

I Rudersdal måles på nogle arealer biodiversiteten med Bio Blitz. Et Bio Blitz går ud på at undersøge et specifikt område for arter og registrere, det man finder.

Gruppearbejde

I tre grupper debatteredes Heidis indlæg. Derefter præsenteredes gruppernes anbefalinger:

- Der er behov for vejledning til hvad, der er hensigtsmæssigt
- Inddrage virksomheder og foreninger
- Ved nye udstykninger sikre plejeplaner for bæredygtig natur, blomster
- Skabe forståelse for hvordan man opfører sig i den fælles natur
- Vejledning til hvor, hvordan og hvad det er godt at plante/udså; flora, græsser, vibe blanding, osv.
- Opfordre organisationer, virksomheder & private/grundejerforeninger til at tænke i natur (med vejledninger)
- Inddrage borgere til at tænke med, hvor det giver mening
- Sikre at folk ved, hvordan man må færdes i naturen og hvordan man passer på naturen
- Reducere græsslåningen, hvor det er muligt
- Fortsætte med at udlevere frø til landmænd
- håndtere invasive arter ud over Bjørneklo

3. Nyt fra Center for Teknik og Miljø (CTM)

a) Biodiversitetsprogram – Faunastriber

Se Bilag 3 Faunastriber

b) Naturrådets arbejde og Grønt Danmarkskort

Se Bilag 4 Naturråd, hvoraf fremgår at et af formålene med Grønt Danmarkskort er at sikre en forstærket indsats for større og mere sammenhængende naturområder, danne grundlag for prioritering af naturindsatsen og understøtte opfyldelse af FN's og EU's mål for biodiversitet i 2020.

Landbrugets repræsentanter udtrykte bekymring for at landbruget igen af bagvejen bliver indskrænket i driften. Det mener de, er sket på Natura 2000 arealerne.

c) Implementering af 'Leg og Oplevelse ved Skenkelsø Sø'

Der er bygget et madpakkehus og et fugleskjul ved Skenkelsø med støtte fra en lokal grundejerforening, Nordeafonden og 15. Juni Fonden. Der er

etableret en hundeskov, men borgerne ønsker adgangsforholdene forbedret. En natursti fra P-pladsen ved Irisvej til Engvej er under anlæg.

Det blev bemærket, at udsigten fra Fugleskjulet for store og små personer er rigtig fin. For middelstore personer bør der laves et ca. 20 cm højt trin.

d) Status på arbejde med Stenløse å omlægning inkl. Miljø/VVM undersøgelse

- Projektejer er NOVAFOS
- Alle lodsejersamtaler afsluttet
- Teknisk biologisk undersøgelse (NIRAS) er gennemført
- VVM undersøgelse skal nu gennemføres

e) Status på Værebros å vedligeholdelse, udbud mv.

- 1. grødeskæring begyndt af WP Værktøj, som gav op undervejs
- 2. grødeskæring gennemført af Kommunens medarbejdere
- 3. grødeskæring gennemført af HedeDK med mejekurv og manuelt. Forventes afsluttet i denne uge
- Værebros å grødeskæring skal i nyt EU udbud for perioden 2019-23

Å-lauget bemærkede, at HedeDK havde gennemført et godt stykke arbejde. Der er brugt det rigtige grej og maskintype til opgaven.

4. Status på Værebros å § 17,4 udvalg

Bo Vesth orienterede om udvalgets arbejde. Udvalget består af repræsentanter fra DN, Sporfiskerforbundet, NOLA og Å-lauget. TMUs formand er formand for udvalget. CTMs Centerchef er sekretær til udvalget.

Ved mødet i september kom Erik Jørgensen fra Landbrug & Fødevarer (L&F) og præsenterede L&Fs rapport fra 2017 om vandløbene. Der er ifølge Bo Vesth vidtgående enighed i udvalget med rapportens konklusioner. De indgår i forslag til ny Vandløbslov. Det forventes at en ny vandløbslov ikke kan vedtages før i løbet af 2020.

Egedal Kommune kan ikke selv løse vandløbsproblemerne. Det kræver samarbejde med oplandskommunerne. Formand og Centerchef vil derfor besøge alle TMU i oplandskommunerne for at informere om problematikken og koordinere den videre proces.

I forhold til ekspertudvalget arbejdes der på, at Værebros å bliver en case i det efterfølgende arbejde.

5. Input fra Grønt Råds medlemmer

a) Information om stiforløb over kommunegrænse

Friluftsrådet ønsker, at der på Egedal Kommunes stikort tilføjes information om

stiernes videre forløb over kommunegrænsen.

Som eksempel kan nævnes en sti ved Sørís, som et kort stykke forløber i Frederikssund Kommune og derefter fortsætter i Egedal Kommune. Det burde fremgå tydeligt af stikortet. Det kan enten gøres ved at der ved kommunegrænsen skrives 'mod x-by'; 'til y-skov' og/eller stien vises med nødvendigt forbehold for senere ændringer i nabokommunen.

b) Sti i Tunneldalsfredningen – Friluftsrådet – Klagemuligheder

Friluftsrådet udtrykte bekymring over Fredningsnævnets afgørelse i forhold til den vestligste del af Tunneldalsstien, der på en kort strækning er bygget hvor lodsejeren ønskede det, men udenfor fredningen.

Der kan klages over denne afgørelse til Miljø- og Fødevareklagenævnet.

6. Eventuelt

Afvandingsproblematikken på Forten i Ganløse blev nævnt. Der har været drøftet projektløsninger, hvortil der vil blive søgt fondsfinansiering.

Ca. 19:30 Fællesspisning på reposen på 1'ste sal

/Michael Øllgaard, CTM, 13. november 2018

Planstrategi 2019

Tager udgangspunkt i visionen for Egedal

Hverdag og fællesskab i bevægelse

- Muligheder for alle
- Let adgang til arbejde
- Energi og miljø i balance
- Mangfoldighed i den nære kultur og natur

Hverdag

Hverdagen skal fungere for familier, børn, unge og ældre i Egedal. Det skal være muligt at få arbejdsliv til at harmonere med tid til det sociale liv med familie, venner, bolig og fritidsinteresser.

Vi skal etablere sunde, aktive og grønne byer, hvor mennesker trives og kan bo i alle livets faser. Der skal være kultur- og fritidstilbud til alle aldre, så vi vedbliver at være et oplagt sted at bosætte sig for Hovedstadens arbejdskraft.



Fællesskab

Fællesskaber findes på mange niveauer, på arbejdspladsen og i landsbyen, omkring skoler og daginstitutioner eller på villavejen. Fællesskaber kommer ikke af sig selv og er i høj grad baseret på frivillighed, men med fællesskaber kan vi bedre overkomme nogle af hverdagens udfordringer.

Vi skal vedligeholde vores relationer, men også udvide og skabe nye fællesskaber på tværs af alder og byer.



Bevægelse

Bevægelse betyder, at kommunen udvikler sig. Egedal afprøver nye løsninger. Vi udvikler den offentlige service. Vi arbejder tværfagligt og i nye sammenhænge, hvor eksempelvis kultur og erhverv spiller sammen på nye måder.

Vi har mod til at tænke i nye baner og anvende den nyeste teknologi. Vi skal også være i bevægelse rent fysisk. I Egedal bygger vi fremtiden på de sunde og aktive valg.



Proces- og tidsplan

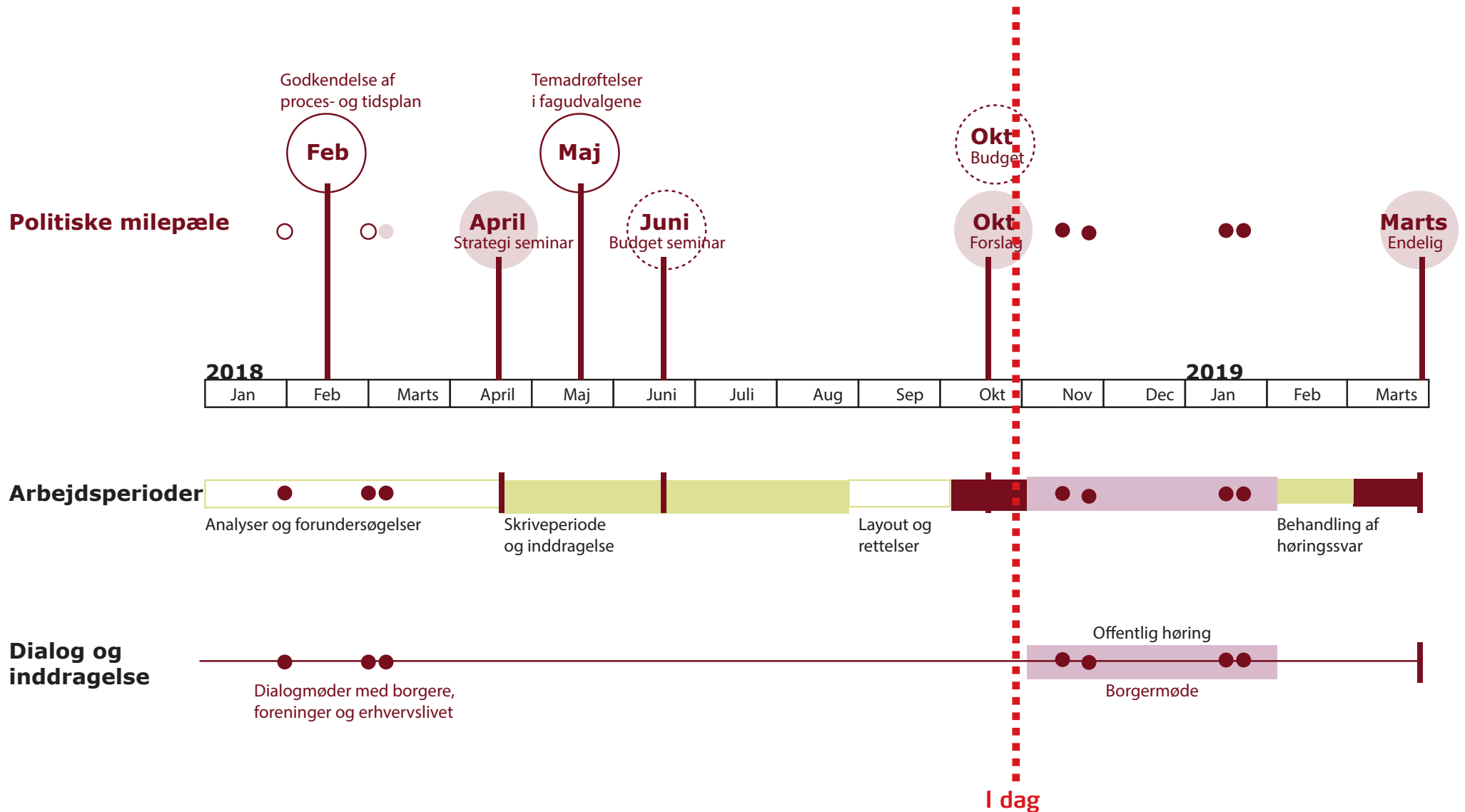

Byrådets Strategiseminar i april 2018

Byrådet besluttede, at der skulle arbejdes videre med 7 fokusområder

Variierende boligformer

Erhvervsudvikling

Identitet i bysamfundene

Bymidter og fortætning

Sammenbinding af Egedal – infrastruktur

Energi, "Smart City" og grøn omstilling

Natur og landskaber



Byrådets Strategiseminar i april 2018

Smørumnedre

Kong Svends Park
Kildedal ferie
Smørum Bymidte



Udvikling omkring
Kildedal Station

Veksø

Veksø syd
Veksø nord



Stenløse-Ølstykke

Egedal By
Maglevad
Egedal Centeret
Stenløse Syd



Udvikling mellem Egedal By
og Stenløse Station

Ølstykke Stationsby

Rådhus alle (Bymidten)
Idrætsområdet
Nordbyen



Udvikling på Rådhus Allé

Forslag til Planstrategi 2019

Planstrategi 2019 indledes med en beskrivelse af Egedals fysiske struktur, de regionale sammenhænge og en udfoldelse af visionen om "Hverdag og fællesskab i bevægelse," herefter følger:

Tre temaer sætter retningen

- Fællesskab og fleksibilitet
- Udvikling og identitet
- Miljø og ansvarlighed

Udviklingspotentialer i fire områder

- Lokale potentialer i de mindre bysamfund
- Udviklingen mellem Egedal Centeret og Egedal Station
- Udviklingen af bymidten i Ølstykke Stationsby
- Udviklingen omkring Kildedal Station

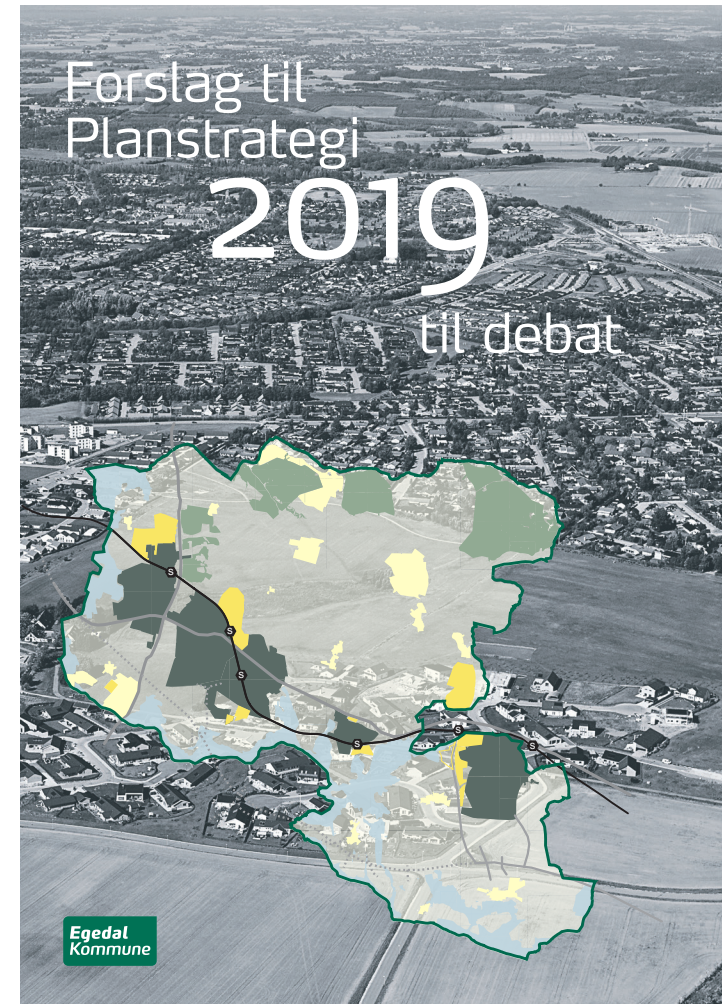

Tre temaer sætter retningen



Fællesskab og fleksibilitet

Social bæredygtighed handler om menneskers velbefindende nu og for fremtidige generationer. Det handler om fællesskab, sundhed, lighed og retfærdighed.

Derfor arbejder vi med at sikre gode rammer for stærke fællesskaber, sundhed i hverdagen, muligheder for et aktivt liv og at sikre en mangfoldig natur.



Udvikling og identitet

Økonomisk bæredygtighed handler om fortsat at sikre vækst og udvikling.

Derfor arbejder vi med identitet i bysamfundene, udvikling af bymidter og byområder, varierede boligformer og en stærkere og mere målrettet erhvervsservice, så vi er robuste, når der opstår udfordringer.



Miljø og ansvarlighed

Miljømæssig bæredygtighed handler om at forvalte naturressourcer og arealer på en ansvarlig måde.

Derfor arbejder vi med grøn omstilling, hvor der er fokus på energi og klimatilpasning, en cirkulær tilgang til vores ressourcer, let adgang til arbejde, transport og fritidsaktiviteter, og nye digitale løsninger, så vi overdrager en planet, som fremtidige generationer kan leve på.

Natur



Skabe tilgængelighed

Fokus på kommunens grønne arealer



Arbejde med Grønt Danmarkskort



Sikre biologisk mangfoldighed

Det er vores mål:

At spille en aktiv rolle for at stoppe tabet af biologisk mangfoldighed.

At Egedal skal være et attraktivt sted at bosætte sig - også for insekter. Vi vil gøre en særlig indsats for at fremme levevilkår for 'almindelige insekter' på vores grønne arealer. Og vi vil inspirere grundejerforeninger, virksomheder og private til at gøre det samme.

At arbejde for, at borgerne får bedre adgang til vores naturområder ved at øge tilgængeligheden.

Dialog om fire fysiske områder

Bymidten i Ølstykke Stationsby

De mindre bysamfund

De mindre bysamfund

Torsdag den 15. november 2018 kl. 19.00

Egedal Centeret og Egedal By

Torsdag den 29. november 2018 kl. 19.00

Bymidten i Ølstykke Stationsby

Lørdag den 19. januar 2019 kl. 12.00

Omkring Kildedal Station

Torsdag den 24. januar 2018 kl. 17.00

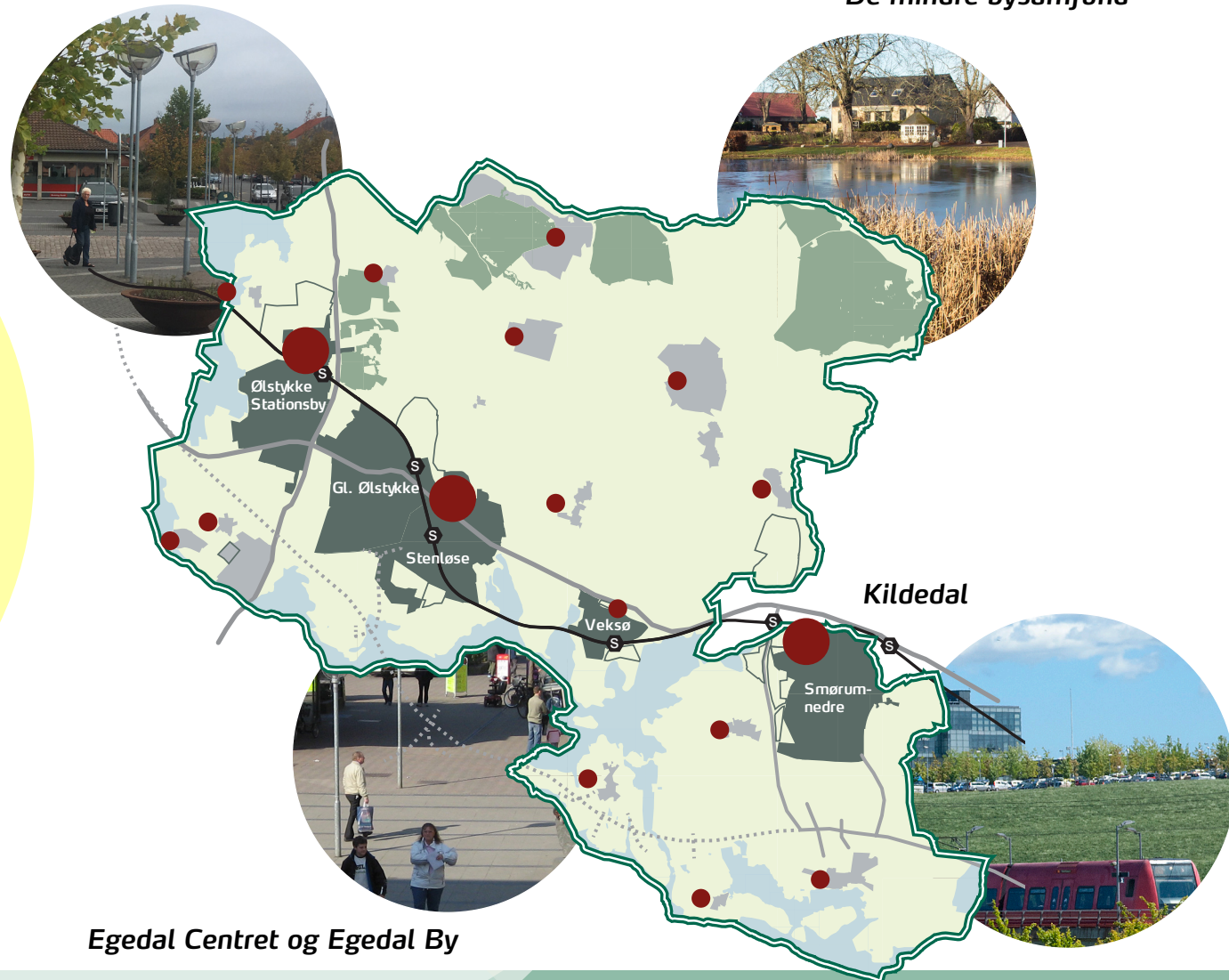

Egedal Centret og Egedal By

De mindre bysamfund

Torsdag den 15. november 2018 kl. 19.00

Netværk og workshop med udgangspunkt i de fire temaer fra dialogmøde i marts 2018:

- Varieret boligtype og former
- Frivillighed og fællesskab
- Byudvikling og fortætning
- Sammenbinding og infrastruktur

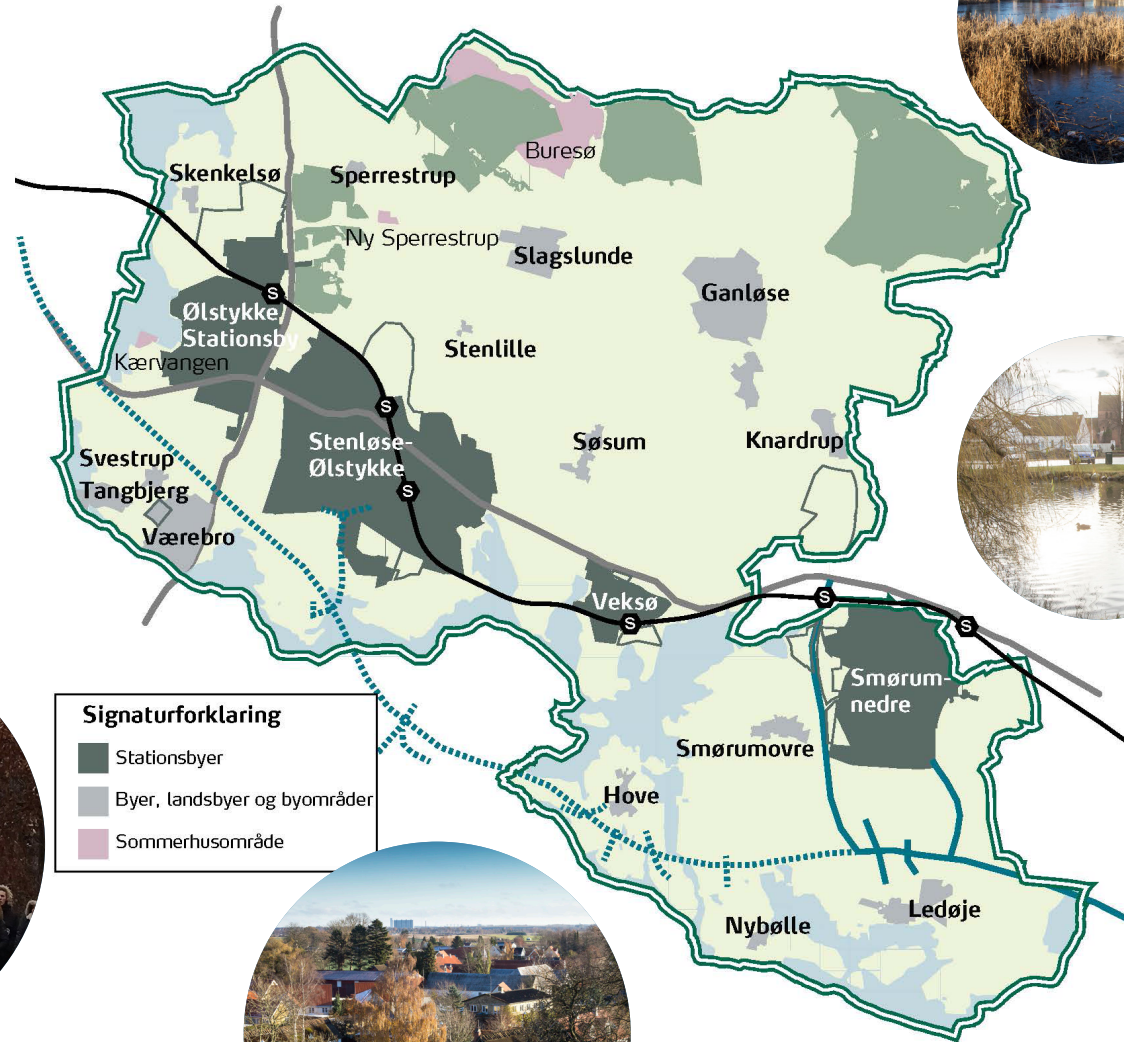

Egedal Centret og Egedal By

Torsdag den 29. november 2018 kl. 19.00

Workshop om hvordan der kan skabes liv og aktivitet med fokus på byrum og forbindelser:

- Kulturhuset
- Gymnasiet
- Forbindelsen



Bymidten i Ølstykke Stationsby

Lørdag den 19. januar 2018 kl. 12.00

Udvikling af bymidten

-Byvandring

-Workshop om udvikling af bymidten



Omkring Kildedal Station

Torsdag den 24. januar 2018 kl. 17.00

Fyraftensmøde og paneldebat

- Politisk perspektiv
- Regionalt perspektiv
- Lokalt perspektiv

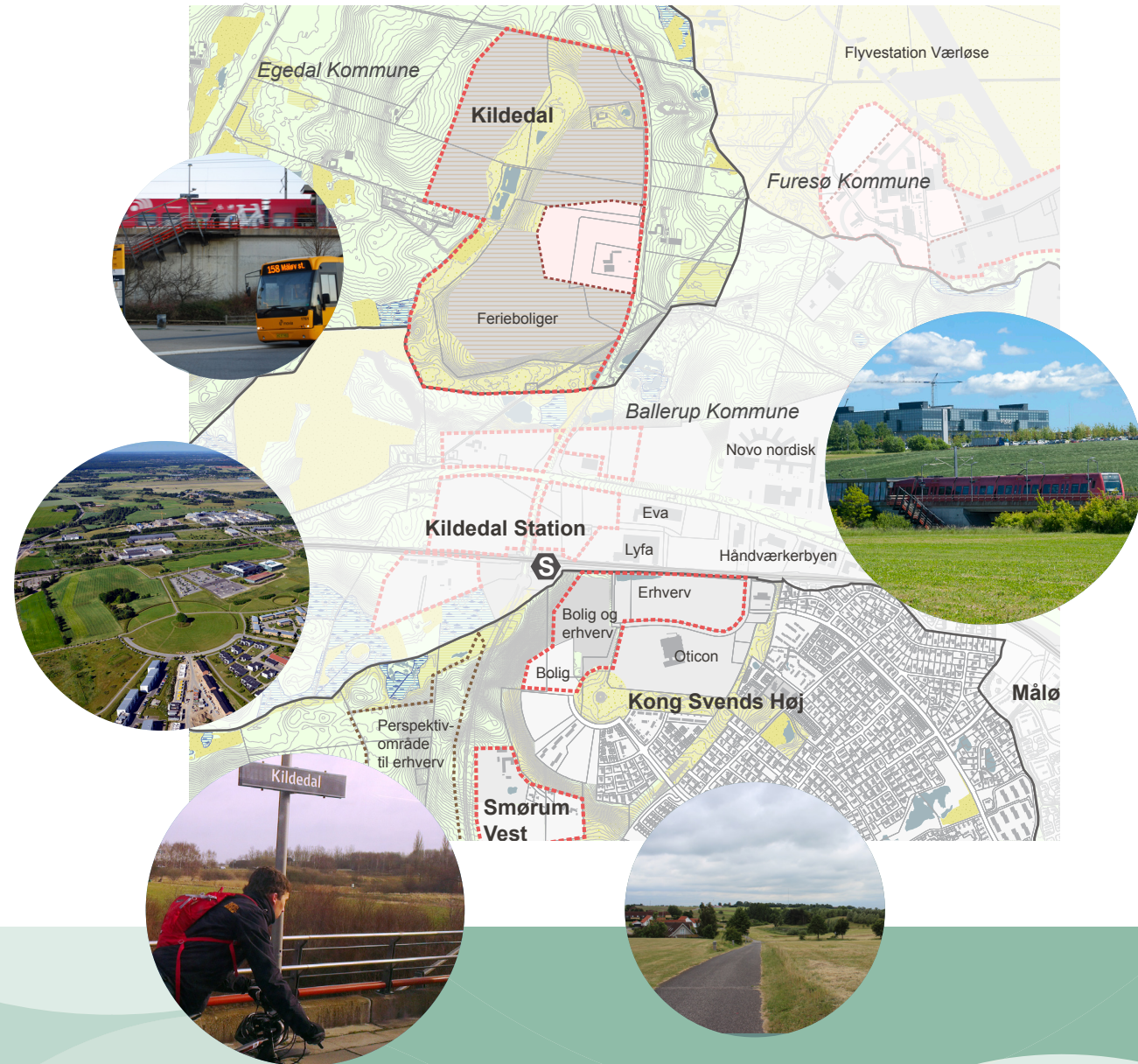

Spørgsmål

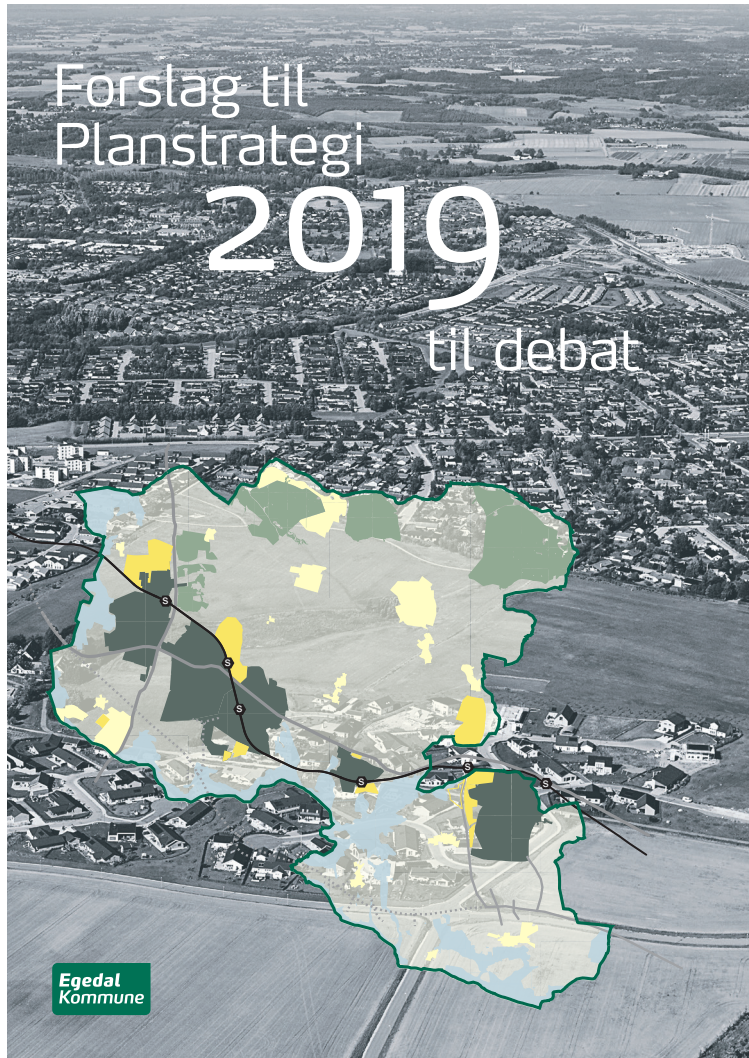



Faunastriber i Egedal Kommune

Egedal Kommune fulgte eksemplet fra Hillerød og Fredensborg Kommune og fik lavet et tilbud til de lokale landmænd om at modtage gratis naturlige blomsterfrø til faunastriber i deres marker for at gøre en indsats for insekterne.

Egedal Kommune kom med i ordningen i sidste øjeblik, hvorfor der kun var meget kort tid til at gøre reklame for tilbuddet (cirka en uge). På trods af det kom der 6 tilmeldinger ind. De to sprang senere fra, hvilket skyldtes det tørre forår.

Egedal Kommune påtænker at gentage initiativet til næste år. Det er Agrovi/NOLA, som er tovholder på projektet.

Man kan læse mere her: <https://nola.dk/egedal-tilbyder-nu-ogsaa-froe-til-faunastriber/>

Folderen til projektet ses nedenfor:

Arterne udvalgt til projektet i 2018:

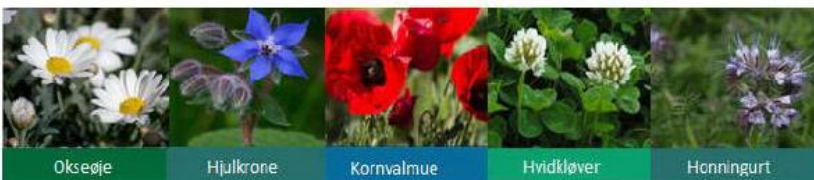

Vil du vide mere om etablering og pleje af natur- og vildttiltag i marken, og hvad du kan gøre for at højne naturværdien på din ejendom henvises til SEGES rapport med opsamling på projekt "biodiversitetsfremmende tiltag i marken" 2018

Projektet Faunastriber er lavet i samarbejde mellem de grønne organisationer, landbruget og Hillerød Kommune.

maj 2018



Faunastriber

Et projekt til forbedring af naturværdien i agerlandet i Egedal kommune



Faunastriber

Marktiltag, som for eksempel faunastriber, er et af mange eksempler på, hvordan du kan være med til at forbedre betingelser for dyr, fugle og insekter i agerlandet. I dette projekt er der fokus på at optimere levevilkårene specielt for agerhøns.

Projektet henvender sig til dig, som ejer landbrugsjord i Egedal Kommune.

Egedal Kommune betaler for den specielle frøblanding og du betaler for at få sået frøene på din mark. På bagsiden af denne pjece kan du se hvilke planter, der er valgt.

MEN - faunastriber gør det ikke alene! Derfor anbefaler vi, at du også gør en indsats på de steder på din ejendom, hvor der allerede er værdifulde levesteder.

Du kan supplere med lærkepletter, insektvolde og barjordsstriber som giver de bedste forhold for agerhønen. Find mere information om disse tiltag fra litteraturhenvisningen på bagsiden af pjecen.

Hvad koster det?... og hvor meget får du sået?...

Der kan sås faunastriber i maks. 800 m længde (evt fordelt på flere mindre stræk).

Udgiften for dig er i alt 850 kr (+ moms)

Vælger du, at maskinstationen også skal sørge for at forberede jorden før såningen er prisen i alt 1.700 kr (+ moms) for fræsning og såning

Tilbuddet til dig er:

Maskinstationen sår faunastriberne i din mark løbet af maj måned 2018. Faunastriberne laves som striber i marken med forskellige et- og flerårige plantearter. Frøene er udvalgt, så de kan bruges i både økologisk og konventionel drift.

Vi anbefaler, at du placerer faunastriben midt i marken eller op til u-dyrkede arealer eller i nærheden af eksisterende små naturområder på din ejendom. Det vil have størst værdi for naturen, hvis faunastriben kan være samme sted i flere år.



Din indsats i projektet



Hvad skal du gøre:

Du udvælger nogle steder på din bedrift, hvor du ønsker faunastriber. Du kan vælge om du selv forbereder jorden eller om maskinstationen skal gøre det i forbindelse med såningen. Hvis du selv forbereder jorden på arealerne udvalgt til striber, skal det helst gøres umiddelbart før såning. Du får selvfølgelig direkte besked fra maskinstationen om hvornår såningen foretages.

Du bestemmer placeringen af faunastriberne. Det er hensigtsmæssigt at tænke ind i placeringen, at striberne helst skal have lov at forblive i flere år for at opnå størst naturværdi. Dele af striberne kan slås på langs i august-sept.

Der sås med en 3-meter maskine, så det er muligt at vælge 3, 6 eller 9 meters bredde. Striberne må maksimalt udgøre 10% af det samlede areal og de må ikke placeres i permanent græs.

Sådan tilmelder du dig:

Er du interesseret i tilbuddet, skal du udfylde den nederste del af denne side. Tjek evt. forinden med en planterådgiver, hvad der passer bedst på dine marker.

Det udfyldte kort skal herefter afleveres til: Nordsjællands Landboforening, Industrivænget 22, 3400 Hillerød eller Alternativt kan du udfylde skemaet online på www.nola.dk.

Sidste frist for aflevering er d. 18 maj 2018

Maskinstationsarbejdet udføres af: Peter Grønbech, "Hagelsegaard", Store Havelsesvej 61, Ølsted tlf. 20 14 77 60

Vil du vide mere om projektet:

Kontakt Henrik Kruse Rasmussen tlf. 24 52 38 86, mail: hkr@agrovi.dk

Tilmeldingen Faunastriber

Afleveres til Nordsjællands Landboforening (kan evt sendes på mail til nola@nola.dk)

Navn

Adresse

Telefon

Mail

Sæt kryds hvis du ønsker at maskinstation også foretager jordbearbejdning **før** såning

(Sæt kryds)

Tak for din deltagelse



Naturråd nr. 12

Baggrund

Kommunerne skal i henhold til planloven udpege områder, som har naturværdier eller tjener som korridorer, som dyrene kan vandre ad. Disse udpegninger til kommuneplanen er ikke nye. Det har kommunerne gjort siden 1980'erne. Det nye var, at disse udpegninger skulle lægges ind på et fælles kort, som er blevet kaldt 'Grønt Danmarkskort'.

Udpegningen af natur og korridorer (økologiske forbindelser) bestod i kommuneplan 2017-2021 af 4 kategorier:

- naturområder med særlige naturbeskyttelsesinteresser
- økologiske forbindelser
- potentielle naturområder
- potentielle økologiske forbindelser

Kommunernes samlede udpegninger vil udgøre Grønt Danmarkskort (planloven, § 11 a, stk. 2).

Kommunalbestyrelserne skulle oprette lokale naturråd, som skulle bistå kommunerne med udpegnings af områder, der skulle indgå i Grønt Danmarkskort. De lokale naturråd skulle etableres senest den 15. januar 2018, og rådene skulle afslutte deres arbejde senest den 15. juli 2018.

Egedal Kommune var med i Naturråd 12, som bestod af lige dele repræsentanter for grønne interesseorganisationer (5) og erhvervsorganisationer (5), og dækkede de 8 kommuner: Rudersdal, Furesø, Gladsaxe, Hørsholm, Egedal, Gentofte, Lyngby-Taarbæk og Allerød.

- 5 erhvervsorganisationer og 5 natur- og friluftorganisationer

- 5 møder og 1 ekskursion i perioden januar – juni 2018

Forening/organisation	Medlem
Landboforeningen Gefion	Lars Thygesen
Landsforeningen Bæredygtigt landbrug	Poul Vejby-Sørensen
Landbrug og fødevarer	Lars Jonsson
Nordsjællands Landboforening	Christel Hansen
Rudersdal Erhvervsforening	Jesper Winther Andersen
Dansk Botanisk Forening	Anna Bodil Hald
Dansk Ornitologisk Forening	Knud Flensted
Danmarks Naturfredningsforening	Anders N. Michaelsen
Friluftsrådet	Vibeke Preisler
Naturhistorisk Forening Nordsjælland	Grete Sonne

Naturråd & Grønt Danmarkskort

- Grønt Danmarkskort skal sikre en forstærket indsats for større og mere sammenhængende naturområder
- Grønt Danmarkskort understøtter opfyldelsen af FN's og EU's mål for biodiversitet i 2020
- Grønt Danmarkskort skal være grundlag for prioritering af naturindsatsen
- Naturrådene skal rådgive kommunerne om udpegning af Grønt Danmarkskort: januar – juli 2018
- Naturråd nr. 12: Allerød, Egedal, Furesø, Hørsholm, Gentofte, Gladsaxe, Lyngby-Taarbæk og Rudersdal

Generelle anbefalinger - # 1

- Lodsejerinddragelse skal være et grundlæggende princip
- Kommunernes eksisterende udpegninger er udgangspunktet
- Eksisterende områdeafgrænsninger for Natura 2000-områder skal beholde den form de havde ved MST høring i september 2017
- Udpegninger skal ske efter en faglig vurdering og efter lodsejerinddragelse
- Kommunerne anvender Internet Markkort (IMK)
- Udpegninger i publikationen Hovedstadens Grønne Ring (2004), som ikke allerede er udpeget

Generelle anbefalinger - # 2

- **Udvidelse af eksisterende naturområder, hvor muligt**
- **Offentligt ejede skov-, landbrugs- og naturområder inddrages, herunder alle offentligt ejede § 3-beskyttede områder og fredede områder**
- **Vejkanter, vejrabatter og rekreative stier inkl. næromgivelser og frilægning af vigtige vandløbsstrækninger (inddragelse af Vandrådendes arbejde)**
- **Råstofgrave efter endt graveaktivitet**
- **Golfbaner, parker og grønne områder, kirkegårde og fortidsminder**
- **Bekæmpelse af invasive arter**

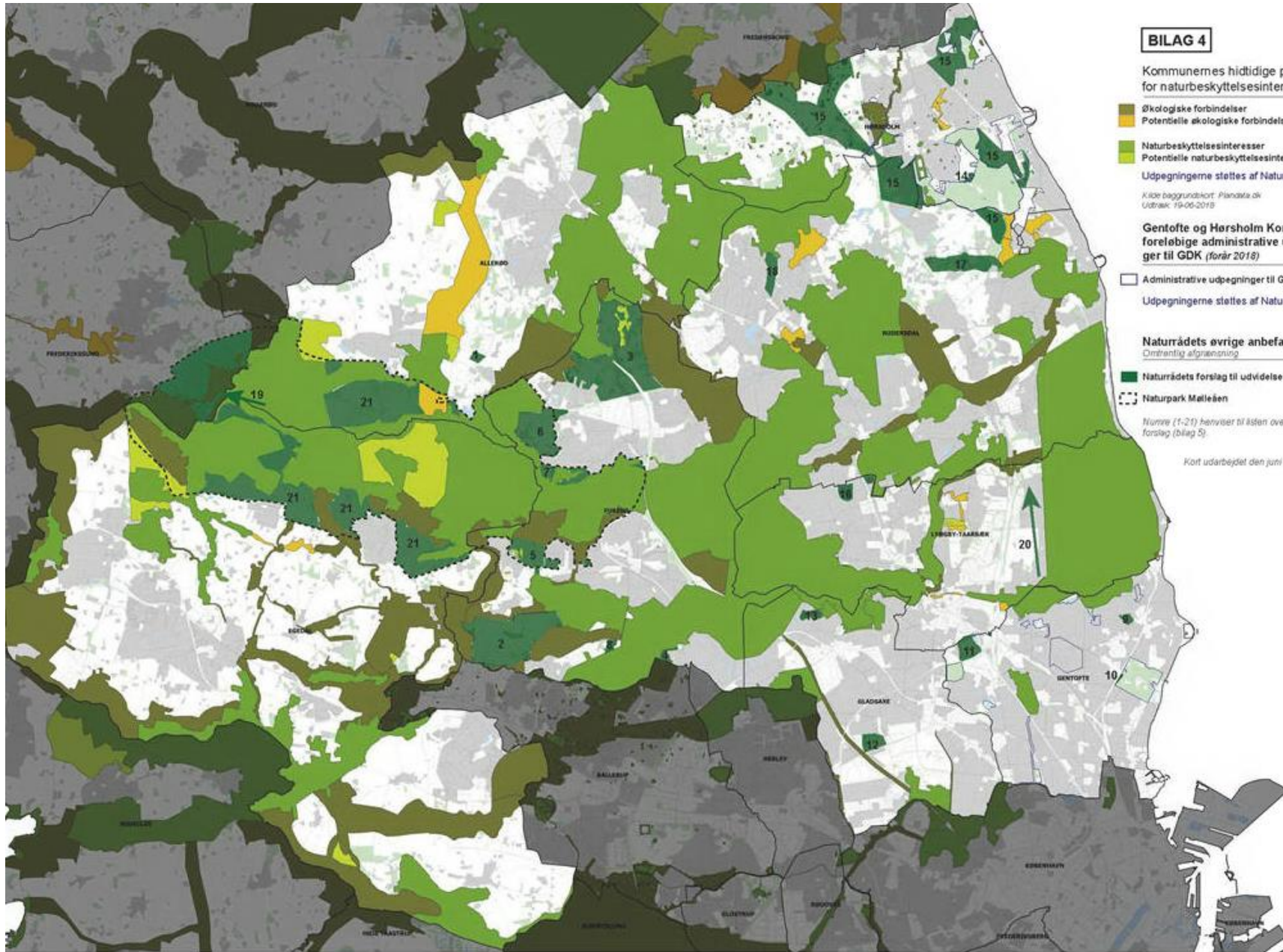

BILAG 4

Kommunernes hidtidige planlægning for naturbeskyttelsesinteresser

- Økologiske forbindelser
- Potentielle økologiske forbindelser
- Naturbeskyttelsesinteresser
- Potentielle naturbeskyttelsesinteresser

Udpegningerne støttes af Naturrådet

Kilde baggrundskort: Plandsite.dk
Udtræk: 19-06-2018

Gentofte og Hørsholm Kommunes foreløbige administrative udpegninger til GDK (forår 2018)

- Administrative udpegninger til GDK
- Udpegningerne støttes af Naturrådet

Naturrådets øvrige anbefalinger
Omtrentlig afgrænsning

- Naturrådets forslag til udvidelse af GDK
- Naturpark Mølleåen

Numre (1-21) henviser til listen over specifikke forslag (bilag 5).

Kort udarbejdet den juni 2018

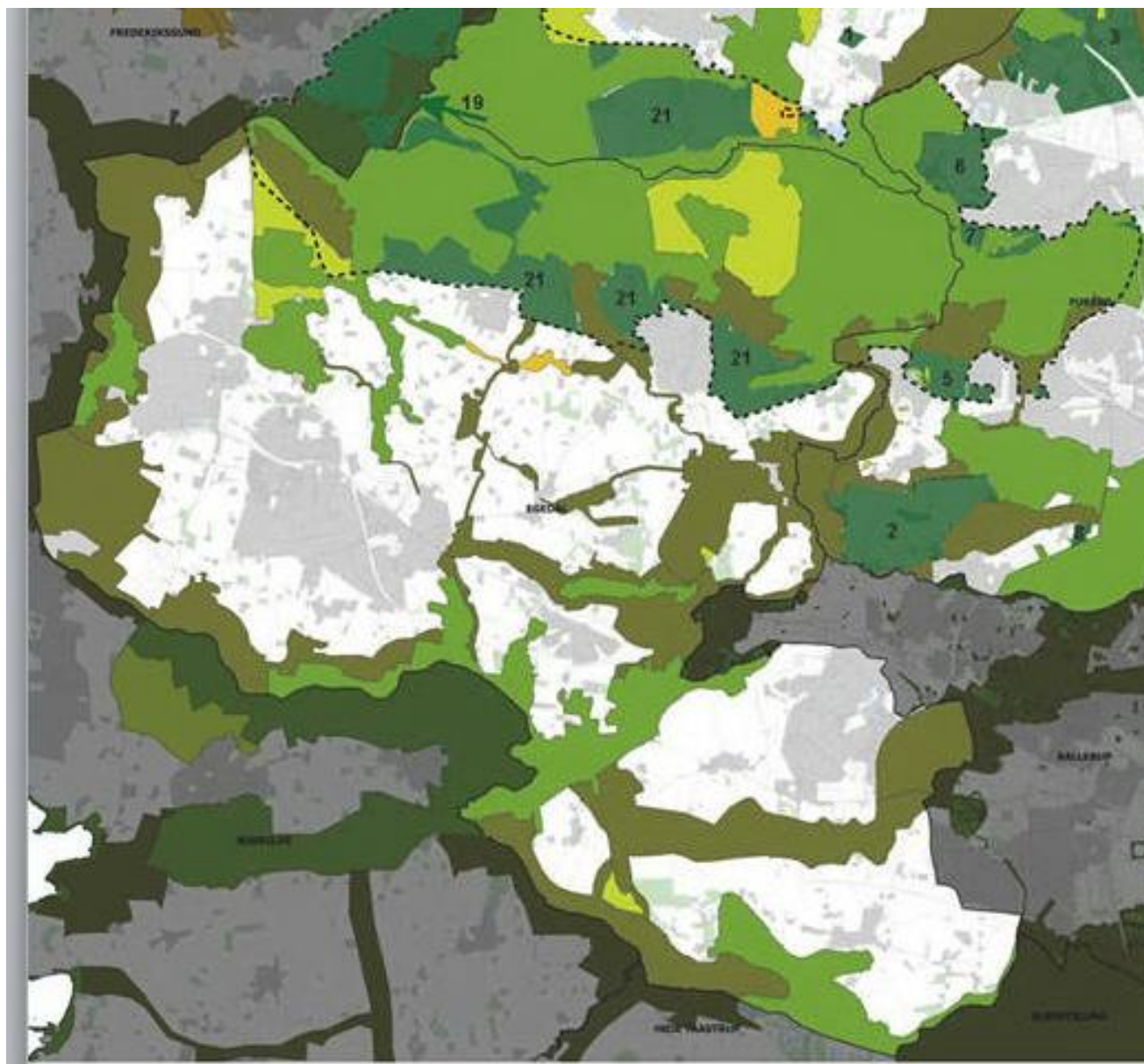

BILAG 4

Kommunernes hidtidige planlægning for naturbeskyttelsesinteresser

- Økologiske forbindelser
- Potentielle økologiske forbindelser
- Naturbeskyttelsesinteresser
- Potentielle naturbeskyttelsesinteresser

Udpejningerne støttes af Naturrådet

Kilde baggrundkort: Plandata.dk
Udtræk: 19-08-2018

Gentofte og Hørsholm Kommunes foreløbige administrative udpejninger til GDK (forår 2018)

- Administrative udpejninger til GDK
- Udpejningerne støttes af Naturrådet

Naturrådets øvrige anbefalinger
Omtrentlig afgrænsning

- Naturrådets forslag til udvidelse af GDK
- Naturpark Mølleåen

Numre (1-21) henviser til listen over specifikke forslag (bilag 5)

Kort udarbejdet den juni 2018